中華郵政特准掛號立劵之報紙

上海畫報

第四三一期

◀本報價目▶

出版 每三日出一張、售大洋四分、
本埠 每月四角、三月一元一角、半年二元二角、全年四元、
外埠 每月四角五分、三月一元二角五分、半年二元五角、全年五元、
國外 日本與國內同、歐美香港南洋半年三元四角、全年六元八角、
郵票 以一分爲限、九五折計算、
館址 上海望平街七號二樓、

◀廣告刊例▶

新聞間中 中縫欄內 價面議、分四格、每格每次八元、半格每碼、每格每欄六元、半格起碼、計十五字高、十九字寬、
封面廣告

名畫家趙含英女士及朱葆三女公子合影（梅生攝）

最佳之禮物

贈與尊夫人即清導丸是也因婦人所最常患者便秘也而清導丸即係療治便秘之和平良藥便秘去斯頭痛胃呆神疲肝旺亦愈矣

四川秀山郵局王君北雄來書云

『鄙人久患便秘以致肝火上升頭痛時發遍嘗各藥殊無效驗後服清導丸便順神清諸症悉愈』清導丸爲最安穩之微利良劑男女適用凡經售西藥者均有出售或直向上海江西路六十號韋廉士醫生藥局函購每一瓶大洋六角每六瓶大洋三元郵力在內收用郵票

最新出品 別墅牌 超等香烟

處香烟界最高地位

品質之高 製造之精 裝璜之美 香味之妙

絕無僅有

吸烟諸君 請嘗試之

有備無患

天氣炎熱、急症常生、假如途次生病、危在頃刻、虎標八卦丹乃救急之聖藥、家居常備、可保合家平安、旅行常備、可免危險、此丹并治下列各症、

虎標八卦丹主治

嵐瘴痧症 感冒風寒 頭痛眩暈 胸腸飽滯
寒熱交作 猝然昏倒 中風中痰 一切咳嗽
時行疫癘 傷寒中暑 霍亂吐瀉 心氣腹痛
跌打刀傷 手足腫痛 無名腫毒 遠年腳疤

猛虎商標

總發行 上海虎標永安堂 北四川路八十九號電話（北）二七三六

各大藥房烟紙店均有出售

虹口瑞文印刷所代印

凡寄本報信件、仍請逕寄上海望平街七號二樓、以期簡捷、

幾句告別的話

瘦鵑

記得在二十八年以前吧、我還是個六歲的小孩子、不幸父親去世了、可憐我從此便變做了個無父之兒、爲了父親沒遺下財產來、家裏太窮、因此便常受鄰兒的欺侮、捱了打　只索躲到家裏來哭、後來進學堂去讀書了、見了師長、果然害怕、就是在同學之中、也得讓人三分、在民立中學讀了幾年書、達到了最高的一班、因病沒有參與畢業的考試　承校長先生瞧得上我、喚我在預科中當英文教師、好容易捱過了一年、這一年中、那些小兄弟們見我並沒有懾服人的聲威、也就不大忌憚、致使我的管理上十分棘手、終於辭職而去、脫離了學校之後、就從事於筆墨的生活、一年年東塗西抹、居然能自立了、又因筆頭上比較的勤些、我這不祥的名字、常常在報章雜誌上出現、居然給多數人認識了、然而十多年來、嘔心瀝血所得、卻多半給親戚們叢食了去、使我不得不懷著兩葉壞肺、仍在拚命做事、除了瞻養一家十餘口以外、還得供應親戚們無厭的誅求　因爲我生就是個弱者、不怕我不擎出來的、然而不打緊　好在我的身體還支撐得住、儘管像牛馬般做下去就是了、只要辦事順手、辛苦些算甚麼、不幸我所處的地位、恰恰做了人家文字上的公僕、一天到晚、只在給人家公布他們的大文章、一天百餘封信、全是文稿、又爲的朋友太多、不能不顧到感情、於是到處討好、而終於不能討好、偶一懈怠、責難立至、外界不諒、又因來稿未登、或敷衍未周、而加以種種的責備、種種的謾罵　日積月累的苦痛、一言難盡、便是日常相見的朋友之間、也莫名其妙的會發生了誤會　引出許多是非、在我已覺得鞠躬盡瘁、而在人還是不能滿意、唉、好好先生做到這個地步、可已做到山窮水盡的境界了、

我和上海畫報的關係、是發生在亡友畢倚虹先生病重之際、他以報務重託了錢芥塵先生繼續維持、而由錢先生以編輯一席託我担任、當時轉告倚虹、倚虹很爲高興、在病榻上執了我的手、說畫報由你擔任編務、必可持久、我的心中得到安慰了、後來倚虹病故、我就一還擔任下去、捱過了一年多、覺得自己才力不及、因便交還錢先生自己主編、每期只撰稿一篇　不問他事　到得去年冬間、錢先生以事離滬、便又將編輯發行等事統交與我、代爲主持、一年以來、任勞任怨、苦痛萬分、不知不覺的似乎處於養媳婦的地位　誰有了氣、都得向我來發洩、而我自己有了氣、只索向肚子裏咽、無可發洩、加著我對於印刷一切、也有不滿意處　早想擺脫了、到了今天、回來的已回來了、擺脫也不妨事了、我自己覺得終於是個弱者、甚麼事也終於是吃力不討好的、所以我慢慢地要謀一個退藏於密的辦法、第一步從上海畫報做起、先解決我一部分的苦痛、從此以後、便和期期讀我那篇不知所云的文字的讀者諸君長別了、敬以一瓣心香、祝讀者諸君的康健與快樂、

李靜澄 同澤男校校長　王捷先 同澤女校校長 英國愛丁堡大學業　王毓桂 教育廳廳長 英國愛丁堡 美國衞斯康興商學碩士　王化一 教育會副會長　姬振鐸 教育會會長 美國大學出身　劉鳳竹 東北大學校長 美國密希根學士　吳家象 北京大學理學士

彭賢 前東三省官銀局總辦　常蔭槐 黑龍江民政廳長　袁金鎧 東北政務委員會委員　楊宇霆 兵工廠督辦　張學良 國府委員兼東北政務委員會主席　翟文選 奉天省政府主席　馮廣文 前教育會會長

張學良捐助中小學教育基金五百萬元董事會攝影

（十七年十一月）

若聞

國府委員張學良、學識過人、英俊不凡、此次毅然易幟、更見智遠謀深、南北一家、萬衆歡騰、軍政之餘、對於文化教育事業　提倡亦不遺餘力、最近會起刊行四庫全書　如此偉舉、於我國文化史上、將垂名千古、近更捐助洋一千萬元、作教育基金、以五百萬元捐助東北大學、五百萬元作中小學之教育基金、杌隉而獗之我東南教育界聞之、殆將垂涎三尺　然我東南豈不乏如張氏之人、深望有以繼張氏而起也、右即爲張氏捐助五百萬元充中小學教育基金之董事會攝影、

美少年文藝家與藝術家

（潘志詮先生與梅蘭芳先生）

大陸報贈刊

紀張市長夫人之病

秋水

張定璠市長、此次向國府辭職、辭意甚堅、近日既不到府辦公、據云已赴宏恩醫院就醫、蓋張自前次撞車傷、雖已痊癒、惟精神上頗感疲勞也、張因感身體欠康健、故辭意愈堅決、此外則聞其夫人亦沾微恙、故張頗擬易地療養、張夫人病胃、進食時常覺悶痛、據聞夫人此症、因產後失於調攝、致胃力薄弱、故時癒時發、近日已請某中醫診治、因張氏頗信中醫、故金神父路寓邸之前、時見某中醫之汽車、近已日就痊可矣、

寒之友畫展會專頁

徐朗西經亨頤兩先生合作水仙梅花

寒之精神

賀天健

本社命名曰寒之友、析其義、如以人爲主、所謂友們寒人之友、以時爲主、則此時適爲歲寒之際、而社正於此降誕、凡爲社員 皆曰歲寒之友亦可、然由何所取義乎、是尙未得其方也、言吾人縱不能處則席豐履厚、行則高車駟馬、而以窮寒自居、亦覺擬之不類、夫其衣食溫飽、固未嘗有寒之狀也、似此自命、乃非所以示人以眞之道、則僞矣、亦豈吾人所願哉、至謂取喻於「歲寒之友」而以松竹梅之本性自勵、義差近矣、然而其善僅及於社中之團結、未免失之狹矣、況具體至此、儼然已成社會之一個、雖欲超然獨異、勢有所不能、然則何所取義乎、

有是哉 有是哉、本社宣言不曰「惟欲圖安慰、非具有寒同精神萬不能解除一切」之語、從其廣義言、當今舉衆、活之苟安、從滬上觀之而其外表舒適、誠覺夥頤沈沈、左取右挈、無所不得、而究其實、則有不堪言者矣、蓋朝擁鉅資、而夕入窮途、時有所見、推至其他何嘗不呈此狀、是皆無有寒之精神所致、使其當日稍具一二、亦惡至於此哉、從其狹義言、金石書畫之術、固非熱中之士所樂爲者、且以歷史證之、大都適於僻壤、皓首窮研、寒之精神、湛然內充、積以歲月、自得其究竟、而所博又不足以比披纓拖佩之榮、其樂而持此者固有所不同也、設有不然、徒見其支離粉飾、適以奴隸自爲年、惡有見其成哉、由是觀之、義善近矣、

雖然、尙未也、前者社會生活之事、後者個人藝術之精神、不佞之意以爲藝術之用、既必以寒之精神而業其業、何嘗不可以藝術之寒的精神 而使其化熱中之社會、熱中之欣賞而易以寒的欣賞、使其內服清涼之散、日漸與我同化、則社會內包之精神固、而文化之興正懸度亦由是而定矣、本社外延之所抵、乃不失其本義、寒的精神如是耳、(此文盡胎化於本社宣言、實可不作、閱者當作本社宣言義讀看可也、天健識、)

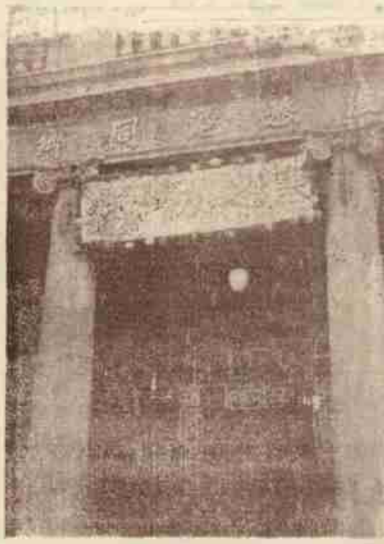

▶「寒之友」國會展之門景◀含予攝

何香凝女士作

題朗西子淵兩公合作水仙梅花幷示香弟

慄闇

凌波微步不生塵。
玉骨珊珊擬洛神。
祇許歲寒梅作作。
讓他桃李各爭春。

寧波同鄉會四樓與國畫

海角遺民

▲敬告寒之友之寒之友

今年來國畫家之集社、風起雲踴、寧波同鄉會四樓、幾成爲繪畫展覽場、近聞寒之友集社社友、又將於四樓展覽作品矣、寒之友陳樹人經子淵劉海粟徐朗西汪英賓鄭午昌潘公展錢瘦鐵李祖韓諸君實發起之、除經二君、皆黨國偉人、不逐逐於政治生活、超然觴引、從事美術、在旁人視之、以爲二君態度消極、獨善其身、實則以二君高尚處潔之人格、提倡美術、足以發揚中國國有之文明、使社會美化、其有功於中國民族精神之振起、將較用政治勢力者爲偉大、劉君雅號東方美術界之怪傑、現代畫史上之明星、主張溝通中西美術、而於國畫本有之精神與價值、己爲竭力發揚、其近著海粟叢刊、關於國畫持論宏正警闢、洵一名著、劉君歐洲之行、已整裝待發、因寒之友社及全國美術展覽會事、一再被留、稽遲時日、是亦足見劉君之熱心、與其在中國美術界地位之重要、汪鄭謝錢李諸君、皆才學並茂 爲海上畫界聞人、羣彥畢呼、四方響應、於以發揚國光、美化社會、余甚有厚望於諸君、若效江湖賣藝者流、借展覽會爲個人博利博名之市場、則其影響之惡、當亦有不堪設想者、願諸君勉之、

▶「寒之友」會場中之來賓及社友◀

劉海粟先生作

▶「寒之友」會場之一角◀含予攝

兩年瘡濕一旦消除
如意膏於蕪湖呈此功效

蕪湖長街順承發號經理陶君基開近曾致函敝局云一鄙人因經商皖北累受風日之侵腳部發生瘡濕膿血漓淋苦難言喻雖屢經診治而若未能盡效迨試用如意膏一盒痛癢立止膿血排除新肌勃發現則瘡患完全脫體鄙人患此皮疾計歷兩年今得一旦消除皆如意膏之力也不勝感感

如意膏爲韋廉士葯局新出之皮膚專葯統治濕瘡獺疥火燙蟲螯湯傷刀割面疹腳痔以及其他一切外症奏效之神莫與倫比價目每一匣大洋六角每六匣三元郵力在內總發行上海韋廉士醫生葯局江西路六十號各藥房均有出售

利用箋封物美價廉
定印牌號不計工錢

(一)凡定印本人字號或商店用箋當以白如連史厚如毛邊之利用紙印之長十英寸闊六英寸每千張一元六角另加郵費二角

(二)三層連史紅簽封長七英寸闊三寸三分每五百枚一元六角另加郵費二角

(三)以上二種爲最通行最適用之箋封如須放大或縮小加厚及套色印者另行增減計算

(四)來款得用郵票代現但請掛號寄至上海寧路家庭工業社收以免失誤

(附白)上述牌封係用一色鉛字排印不計工錢如須特製鋅板或照相銅板另加板費每塊二元

天上人間「四十二」　慢水

第二回　歸去已無家沿街賣卜　遠來原有意對榻談詩

您住在那兒呢？有了話，我就找您去。」馬國棟道：「我那地方太遠，不必去罷。過一兩天，我還是到你這兒來聽信兒。您不嫌麻煩嗎？」陳大娘道：「什麼話呢？常言道，與人方便，自己方便。誰能說沒有求人的地方啊？這時候，我給您幫幫忙，將來說不定也有求着你的時候呢。那周先生人很好的，倒和我們……」玉子道：「媽，您老人見生客，也是這樣一說就一大套。」陳大娘笑道：「我又一大套了。我就不說罷。馬先生，你有工夫，你就來罷。我一定給你說的。」馬國棟見陳大娘爲人，倒是心直口快，稱謝了一番，冒着小雨，回破廟去了。陳大娘把人家託重的事，老放在心裏，却向住的前那高樓上望，看周秀峯回了沒有？直到了晚上八點鐘，才見窗戶裏面，電燈亮着。陳大娘將洗得了的衣服，疊上幾件，便送到隔壁寄宿舍裏來。

春明新史「五十五」　慢水

第二回　一幕血花曲終人不見　半窗日影客散鳥還來

首善舞台的後台經理魏忠常，先是在前台賬房裏說話、聽到後台一陣亂、還以爲是同事的起鬨、後來聽到人說軍警在後台捉人、心裏一慌、不由得渾身抖將起來、手上拿了一隻茶杯、就着嘴唇喝茶、牙齒磕了茶杯、叮噹叮噹直響、前台經理韓玉冰道、魏先生、究竟鬧的什麼事、你到後台瞧瞧去罷、魏忠常望着他道、沒我的事嗎、我……我……我不去吧、韓玉冰道、你也太怕事了、只要你沒有犯法、有誰拿你呢、魏忠常道、勞駕、你陪我同去走一趟怎麼樣、韓玉冰道、這是後台的事、和我什麼相干、我不去、兩個人你望着我、我望着你、互相推諉了一陣、後來軍警全走了、後台派人倒去找魏經理、魏忠常道、沒有事了嗎、你們早不來告訴我、讓我知道、也好有個辦法、現在到了無可爲力時候了、你再來找我、我有什麼法子呢、氣得只是跳腳、帶說帶罵、走到後台、許多戲子、都在這裏、只是不見了叠倚仙和喬二楞、後台同事、議論紛紜、都說他這兩人去、至少也要送到教養局去關個週年半載、大家都替他歎一口氣、這魏忠常也在燕台別墅、開了一個房間、當天晚上、無精沒彩的回去睡了、還沒有到九點鐘、茶房卜通卜通、敲得門響、說道、魏先生起來起來罷、

避毒　**固本丸粉**

專治男子腎關不固、元虛損腎無望陽痿損精早洩乾通不舉能扶元固精添精益髓內服外搽立見奇效每種每盒二元

節育　**避孕粉**

有助育避孕之功通經活血之效生產素害之婦服二料立即停孕而體弱常日後要受孕者服還陽丹孕立能復生產每盒二元每料四元有怕孕育服千金通經丸限一日見效

包好　**白濁丸**

無論五淋白濁已久初起小便紅腫撒尿刺痛久淋體虛服之三小時內立止每盒一元外埠寄費加一地址四馬路丹桂第一台隔壁中南藥房

畢倚虹之遺著　◀黑暗上海▶　全書回目列下

第一回　第二回　第三回　第四回　第五回　第六回　第七回　第八回　第九回　第十回　第十一回　第十二回　第十三回　第十四回　第十五回　第十六回　第十七回　第十八回　第十九回　第二十回　第念一回　第念二回　第念三回

花且醫行亂打六○六
律師保護要求三百三
數行吉白兩散雲消
綠餅關金筆酣墨飽
魔鬼網羅青年臉落
美人身世豬仔收場
倩人依人半身論落
淒波枕華一飽觀難
害窟蕁芳誰爲姐上肉
公庭對簿父作階下因
博士無不刀主庵妙技
人飲恨麻醉洩芳心
忘念初萌髮殿遺劫連
貪心癡燦物奠顯神通
虎燕猩吞印花八十萬
波誘雲流鐵欄五小時
魂搖塊蕩月午兜風
舌敵局焦天明義字
遺老八行審萬發雙字
完緣三月夢一到千金
匣劍權燈小姑曉岡嫂
嘉者官酒關妹作冰人
汽發鈎魂委身成審約
鋼刀貧字法血作收條
老妾笑黃金招人人般
新→謀金柔品約成功
不溯風雲二大人人隸
無滄花架七小姐綢臉
秀閑安跌翻老門權
衾徵仁真成救命人
破產顧家經經簽一字
雪場人慕歷歷般ㄖ音
錚產結婚流延一尺
愛情破產漢滿二更
銀幕無登心酸意碎
臉瓶進破石墮夫鸞
春色銀屏桑脂半露
揭紅窰雪酬額玉橫陳
梅醉仁嗣錢吃官司
王紅雲胸會敵竹槓
石上三生寬寄或賦
榨前一美恩客貨舍友
媚妾宵奔自由解放鼠
狂龕夜逐安想癡迷
女明星淚沾銀幕
拆白黨魂大包廂

（未完）

牙痛靈

凡患牙痛。或因牙痛而牽及頭腦痛者。祗購一盒。將其中藥水。用棉花蘸之。塞入牙縫及蛀穴中。一面再將其中藥片。吞服一二片。如此內外兼治。其痛定可立刻停止。

▲每瓶售大洋一元全國各縣中西大藥房分號均有出售

上海四馬路　中西大藥房總發行

補精　補神　補氣　補血

▲自來血四大補力

精薄則體力衰弱……服自來血後精髓充足腎臟強固
神衰則眼花撩亂……服自來血後威嚴出衆神氣逼人
氣虛則哮喘咳嗽……服自來血後助氣行血肺體健全
血虧則面色萎黃……服自來血後容光煥發肌肉豐腴
▲定價大瓶　元小瓶一元二角

上海五洲大藥房發行

分店靶子路　分店號大橋　及各埠五洲大藥房均有出售

初冬氣候陡寒，手臉發爆，要他滋潤滑澤，捨羅威公司出品：孩兒面：何求？此係上等美容妙品，風行全國，的屬國貨第一，超舶來者而上之，國人愛國，盡購用！

大號七角半　小號四角

中法藥房總經理